

Comune di Borgio Verezzi (Sv)

<i>Comune di Borgio Verezzi (SV)</i>	
<i>Verifica Preventiva di Interesse Archeologico</i>	
<i>Schede di presenza archeologica per UT</i>	
<i>Regio IX Liguria Archeologia</i>	Committente: Comune di Borgio Verezzi Via Municipio, 17 17022 Borgio Verezzi (SV)

Premessa

Si individuano di seguito una serie di UT (Unità Topografica) pertinenti l'area interessata dal progetto.

È stata redatta una scheda di UT già sperimentata nell'ambito delle ricerche del territorio Ligure, ed in particolar modo, dalla scrivente società per il Ponente ligure, in cui siano presenti dati di riferimento volutamente schematici con eventuali riferimenti bibliografici di approfondimento e apparato fotografico allegato. L'analisi bibliografica svolta ha riguardato tanto eventuali interventi puntuali sul sito (articoli, menzioni specifiche), quanto pubblicazioni a carattere più generale: le prime sono state privilegiate in sede di stesura finale della scheda mentre alle seconde si rimanda solo in caso di assenza di indicazioni specifiche.

Dal punto di vista geografico ogni sito, quando possibile è stato segnato con coordinate georeferenziate su sistema WGS 84.

INDICE DELLE UT

- 1, Grotta Valdemino
- 2, Grotta Armorari
- 3, Grotta Mandurea
- 4, Grotta dell'Antenna
- 5, Grotta dell'Arma sopra la Crosa
- 6, Grotta del Galluzzo
- 7, Grotta della Ferrovia
- 8, Località Castellaro
- 9, Rinvenimento in Località Costaricca
- 10, Rinvenimento presso il Santuario della Madonna del Buon Consiglio
- 11, Rinvenimento in Località Crocetta
- 12, Chiesa di S. Agostino
- 13, Chiesa di S. Martino
- 14, Santuario di S. Maria Maddalena, *Regina Mundi*
- 15, Mulino "Fenicio"

- 16, Cappella della Madonna dei Campi
- 17, Santuario della Madonna del Buon Consiglio
- 18, Torre verso l'oratorio di S. Stefano (in via Santuario della Madonna del Buon Consiglio)
- 19, Chiesa Parrocchiale di S. Pietro
- 20, Villa Saracena
- 21, Cimitero (chiesa di S. Martino)
- 22, Crosa da Borgata Crosa a Borgata Chiesa (S. Martino)
- 23, Torre dei Sassetti

SCHEDA DI PRESENZA ARCHEOLOGICA - UT 1

DATI AMMINISTRATIVI E LOCALIZZAZIONE GEOGRAFICA DEL SITO		
Località: Borgoio	Comune: Borgoio Verezzi	Provincia: SAVONA
Quota s.l.m.: m. 39 ca.	Vincoli esistenti: Vincolo Archeologico (codice vincolo 070124)	
DATI CARTOGRAFICI		
Coordinate geografiche: 444364,89 m E, 4890148,64 m N. fuso 32 T La UT si posiziona 200 m. ca. a nord del centro storico di Borgoio		
DATI AMBIENTALI		
Area collocata a mezza costa in zona di campagna poco a nord del centro storico di Borgoio.		
DATI IDENTIFICATIVI		
La grotta del Valdemino ha restituito, fin dalle prime ispezioni effettuate, resti di fauna cromeriana (oltre 500.000 anni) captati dal sistema carsico. Un'indagine più approfondita effettuata nel 1990-91 ha definito meglio il deposito consentendo di documentare resti di una tigre con denti a sciabola, un macaco, elefante, lupo, testuggine e varie tipologie di roditori.		

DATI DI RISCHIO ARCHEOLOGICO

Le evidenze materiali rinvenute all'interno della cavità e il suo valore storico-archeologico hanno reso necessaria l'applicazione del vincolo archeologico.

DOCUMENTAZIONE FOTOGRAFICA



DOCUMENTAZIONE BIBLIOGRAFICA DI INQUADRAMENTO

A. Del Lucchese, *Appunti sulla preistoria e protostoria*, in B. Massabò a cura di, *Dalla villa al villaggio Corti: scavo di un sito archeologico di età romana e altomedievale lungo il metanodotto del Ponenete ligure*, Genova 1999, p. 19.

SCHEDA DI PRESENZA ARCHEOLOGICA - UT 2

DATI AMMINISTRATIVI E LOCALIZZAZIONE GEOGRAFICA DEL SITO		
Località: Starico	Comune: Borgo Verezzi	Provincia: SAVONA
Quota s.l.m.: m. 144 ca.	Vincoli esistenti: Vincolo Archeologico puntuale (codice vincolo 070363)	
DATI CARTOGRAFICI		
Coordinate geografiche: 445257,95 m E, 4890301,35 m N. fuso 32 T L'UT si posiziona ad 1 km. Ca. a nord-est dal centro storico di Borgo.		
DATI AMBIENTALI		
La grotta degli Armorani o Parmonari si colloca in ambiente campestre di mezza costa lungo la strada che porta verso Verezzi.		
DATI IDENTIFICATIVI		
<p>La grotta degli Armorani (o Parmonari) è caratterizzata da un'ampia cavità aperta sul promontorio che separa la valletta del Rio Fine da quella del Bottassano ed è stata scavata nel corso del XIX secolo da Amerano e Morelli seguiti, negli anni 1931-32, dalle indagini del Richard. La cavità, caratterizzata da depositi piuttosto limitati, ha comunque restituito resti del periodo neolitico. Fra i materiali rinvenuti recentemente sembrano essere presenti frammenti di boccali monoansati riferibili al Bronzo Antico. Grazie ad una revisione più recente dei materiali provenienti dai vecchi scavi è stato possibile datare alla fine del III millennio o agli inizi del II una punta di freccia bifacciale in selce, al Bronzo Medio frammenti decorati a scanalature e al Bronzo Recente pezzi di alcune ciotole con carena e gola ed olle decorate a solcature sulla spalla. Altre due forme chiuse non decorate, probabilmente assimilabili a sepolture ad incinerazione, sono state attribuite, sebbene con qualche dubbio, al Bronzo Finale.</p>		

DATI DI RISCHIO ARCHEOLOGICO

Alla grotta, per il valore storico archeologico che rappresenta, è stato imposto il vincolo archeologico puntuale.

DOCUMENTAZIONE FOTOGRAFICA

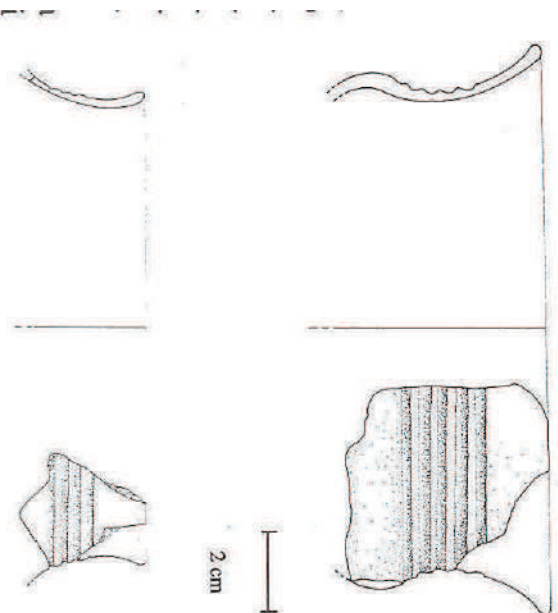

Grotta degli Armorari, ceramica dell'Età del Bronzo (da Del Lucchese 1998)

DOCUMENTAZIONE BIBLIOGRAFICA DI INQUADRAMENTO

A. Del Lucchese, G. Odetti, *Il Finalese*, in a. c. di A. Del Lucchese, R. Maggi, "Dal Diaspro al Bronzo, L'Età del Rame e l'Età del Bronzo in Liguria: 26 secoli di storia fra 3600 e 1000 anni avanti Cristo" La Spezia 1998, p. 90.

C. Cappelli, *Inquadramento storico della grotta dei Parmonari*, Tesi di Laurea, a.a. 1990-1991, Facoltà di Lettere e Filosofia dell'Università degli Studi di Genova.

SCHEDA DI PRESENZA ARCHEOLOGICA - UT 3

DATI AMMINISTRATIVI E LOCALIZZAZIONE GEOGRAFICA DEL SITO		
Località: Borgoio	Comune: Borgoio Verezzi	Provincia: SAVONA
Quota s.l.m.: m. 47 ca.	Vincoli esistenti: nessuno	
DATI CARTOGRAFICI		
Coordinate geografiche: 444830,21,81 m E, 4891235,03 m N , fuso 32T L'UT si colloca a ca. 570 m. ad est del centro storico di Borgoio.		
DATI AMBIENTALI		
La grotta è attualmente posizionata in campagna, appena fuori dal centro abitato di Borgoio.		
DATI IDENTIFICATIVI		
Nella grotta Mandurea , posta alla periferia dell'abitato di Borgoio sono stati ritrovati, nel 1964, alcuni materiali preistorici e resti di scheletri umani. Un saggio di scavo effettuato successivamente dal Tozzi ha ancora riportato alla luce resti di scheletri umani e materiali riferibili alle diverse culture neolitiche; la presenza di un pendaglio in conchiglia fa comunque ipotizzare una datazione di alcune sepolture all'età del Rame.		

DATI DI RISCHIO ARCHEOLOGICO

La grotta ha restituito materiali archeologici di indubbia importanza per cui si stima, per l'area posta nelle immediate vicinanze, un rischio archeologico medio-basso riferibile a frequentazioni pre e protostoriche.

DOCUMENTAZIONE FOTOGRAFICA



Le grotte (da Odetti 1996)

DOCUMENTAZIONE BIBLIOGRAFICA DI INQUADRAMENTO

A. Tozzi, *Un saggio di scavo nella grotta Mandurea*, Rivista Ingauna e Intemelia, XX, nn. 1-3,1965, pp. 13-15.

SCHEDA DI PRESENZA ARCHEOLOGICA - UT 4

DATI AMMINISTRATIVI E LOCALIZZAZIONE GEOGRAFICA DEL SITO		
Località: Verezzi, Poggio	Comune: Borgio Verezzi	Provincia: SAVONA
Quota s.l.m.: m. 262 ca.	Vincoli esistenti: nessuno	
DATI CARTOGRAFICI		
Coordinate geografiche: 445388,01 m E, 4890568,78 m N , fuso 32T L'UT si posiziona ca. 220 m. a nord-est dell'abitato di Verezzi, quartiere Poggio.		
DATI AMBIENTALI		
La grotta si colloca in zona collinare, ai margini di un'ampia area boschiva occupata a sud da una cava.		
DATI IDENTIFICATIVI		
La grotta dell'Antenna , localizzata nel comune di Borgio Verezzi presso Verezzi, ha restituito un'ascia piatta in rame, ossa umane riferibili ad un contesto sepolcrale con un frammento di vaso a corpo ovoidale con ansa insellata e coppia di bugnette. Tracce di vita in grotta sono state documentate, negli anni, anche per il periodo del Bronzo Antico nonostante si facciano sempre più sporadiche e meno diffuse.		

DATI DI RISCHIO ARCHEOLOGICO

La grotta ha restituito materiali archeologici di indubbia importanza per cui si stima, per l'area posta nelle immediate vicinanze, un rischio archeologico medio-basso riferibile a frequentazioni pre e protostoriche.

DOCUMENTAZIONE FOTOGRAFICA

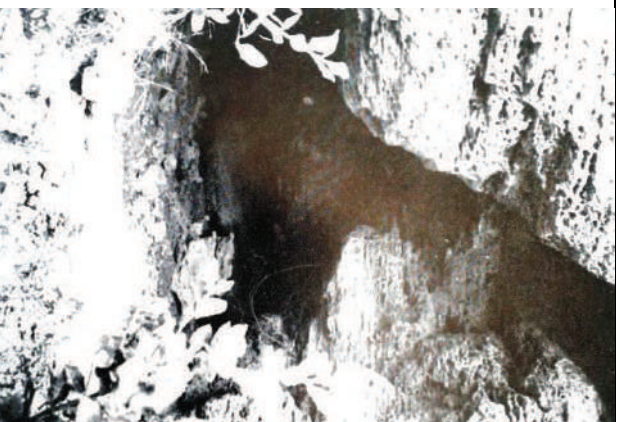

Ingresso della Grotta dell'Antenna. (da Lamberti 1971)



Grotta dell'Antenna, ascia in rame (da Del Lucchese 1998)

DOCUMENTAZIONE BIBLIOGRAFICA DI INQUADRAMENTO

A. Lamberti, *Reperti preistorici a Verezzi: la grotta dell'Antenna*, in *Rivista Ingauna e Intemelia*, XXVI, 1971, pp. 32-36.

SCHEDA DI PRESENZA ARCHEOLOGICA - UT 5

DATI AMMINISTRATIVI E LOCALIZZAZIONE GEOGRAFICA DEL SITO		
Località: Verezzi, Crosa	Comune: Borgo Verezzi	Provincia: SAVONA
Quota s.l.m.: m. 258ca.	Vincoli esistenti: nessuno	
DATI CARTOGRAFICI		
Coordinate geografiche: 44°51'27,20 m E, 48°09'63,08 m N , fuso 32T. L'UT si posiziona appena a nord del borgo Crosa a Verezzi.		
DATI AMBIENTALI		
La Grotta si apre in prossimità del borgo Crosa, fra la abitazioni e l'area boschiva.		
DATI IDENTIFICATIVI		
Materiali riferibili al bronzo antico sono stati rinvenuti presso l'Arma Sopra la Crosa come un grande frammento di recipiente con orlo multiforato.		

DATI DI RISCHIO ARCHEOLOGICO

La grotta ha restituito materiali archeologici di indubbia importanza per cui si stima, per l'area posta nelle immediate vicinanze, un rischio archeologico medio-basso riferibile a frequentazioni pre e protostoriche.

DOCUMENTAZIONE FOTOGRAFICA



Grotta dell'Arma sopra la Crosa

DOCUMENTAZIONE BIBLIOGRAFICA DI INQUADRAMENTO

A. Del Lucchese, *Appunti sulla preistoria e protostoria*, in B. Massabò a cura di, *Dalla villa al villaggio Corti: scavo di un sito archeologico di età romana e altomedievale lungo il metanodotto del Ponente ligure*, Genova 1999, p. 23.

A. Del Lucchese, G. Odetti, *Il Finalese*, in a. c. di A. Del Lucchese, R. Maggi, "Dal Diaspro al Bronzo, L'Età del Rame e l'Età del Bronzo in Liguria: 26 secoli di storia fra 3600 e 1000 anni avanti Cristo" La Spezia 1998, p. 91.

SCHEDA DI PRESENZA ARCHEOLOGICA - UT 6

DATI AMMINISTRATIVI E LOCALIZZAZIONE GEOGRAFICA DEL SITO		
Località: Borgo, Caprazoppa	Comune: Borgo Verezzi	Provincia: SAVONA
Quota s.l.m.: m. 22 ca.	Vincoli esistenti: nessuno	
DATI CARTOGRAFICI		
Coordinate geografiche: 445839,42 m E, 4889958,44 m N , fuso 32T		
L'UT si posiziona alle falde del promontorio di Caprazoppa, 80 m. ca. ad est del limite dell'abitato attuale di Borgo, a nord della strada Aurelia.		
DATI AMBIENTALI		
La grotta si colloca a poche decine di metri dalla costa.		
DATI IDENTIFICATIVI		
<p>La Grotta del Galluzzo (o del Brancale) è invece posta alle falde del monte Caprazzoppa e, con una camera molto larga e bassa (m. 37,5 x 11 ca.) venne esplorata da Morelli e Issel consentendo di riportare alla luce non molti materiali di origine preistorica. Alcuni frammenti di ceramica, un punteruolo, una spatola in osso e un percussore in corno sono attribuibili ad un periodo a cavallo fra l'Età del Rame e l'Età del Bronzo Antico. Al Bronzo Finale è invece da attribuire un frammento di olla riferibile, presumibilmente, ad una sepoltura ad incinerazione vista anche la presenza di ossa combuste. La grotta, grazie al rinvenimento di ceramica con forme affini a quelle delle urne cinerarie, lascia ipotizzare la presenza in loco di più sepolture ad incinerazione.</p>		

DATI DI RISCHIO ARCHEOLOGICO

La grotta ha restituito materiali archeologici di indubbia importanza per cui si stima, per l'area posta nelle immediate vicinanze, un rischio archeologico medio-basso riferibile a frequentazioni pre e protostoriche.

DOCUMENTAZIONE FOTOGRAFICA

DOCUMENTAZIONE BIBLIOGRAFICA DI INQUADRAMENTO

- G. Odetti, *Frequentazione preistorica della grotta del Galluzzo*, "Bollettino dei Musei Civici Genovesi", XVI, nn. 47-48-49, pp. 27-34.
- G. Odetti, *Pietra Ligure e la Val Maremola dalla Preistoria alla Storia*, Pietra Ligure, 1996, p. 69.

SCHEDA DI PRESENZA ARCHEOLOGICA - UT 7

DATI AMMINISTRATIVI E LOCALIZZAZIONE GEOGRAFICA DEL SITO		
Località: Borgo	Comune: Borgo Verezzi	Provincia: SAVONA
Quota s.l.m.: m. 29 ca.	Vincoli esistenti: nessuno	
DATI CARTOGRAFICI		
Coordinate geografiche: 445479,52 m E, 4889836,42 m N , fuso 32T		
L'UT si posiziona lungo la vecchia linea ferroviaria, in prossimità della strada Aurelia		
DATI AMBIENTALI		
Il sito si colloca in prossimità della costa, alle pendici del monte Caprazzoppa.		
DATI IDENTIFICATIVI		
Non distante dalla cavità del Galluzzo è presente un'altra grotta detta Grotta della Ferrovia (o anche di Verezzi). Tale sito venne visitato nel 1865 da Issel che vi rinvenne carboni, molte ossa animali e alcune schegge di quarzo. Murialdo, Palazzi, Arobba attribuiscono alla caverna resti databili al Paleolitico Medio.		

DATI DI RISCHIO ARCHEOLOGICO

La grotta ha restituito materiali archeologici di indubbia importanza per cui si stima, per l'area posta nelle immediate vicinanze, un rischio archeologico medio-basso riferibile a frequentazioni pre e protostoriche.

DOCUMENTAZIONE FOTOGRAFICA



L'ingresso alla grotta della Ferrovia

DOCUMENTAZIONE BIBLIOGRAFICA DI INQUADRAMENTO

A. De Pascale, *Le prime esplorazioni delle caverne ossifere del finalese: tracce ipotesi e scoperte ad opera di Issel, Morelli, Rovereto, Rossi Amerano*, in AA.VV., *La nascita della Paletnologia in Liguria. Personaggi scoperte e collezioni tra il XIX e il XX secolo*, Bordighera 2008, pp. 233-241.

G. Murialdo, P. Palazzi, D. Arobba, *Archeologia del paesaggio finalese nell'antichità*, in T. Mannoni, G. Murialdo (a cura di), *S. Antonino, un insediamento fortificato nella Liguria bizantina*, Firenze 2001.

SCHEDA DI PRESENZA ARCHEOLOGICA - UT 8

DATI AMMINISTRATIVI E LOCALIZZAZIONE GEOGRAFICA DEL SITO

Località: Castellaro	Comune: Borgo Verezzi	Provincia: SAVONA
Quota s.l.m.: m. 295 ca.	Vincoli esistenti: nessuno	

DATI CARTOGRAFICI

Coordinate geografiche: 444860,89 m E, 4891138,08 m N , fuso 32T
L'UT si posiziona sul colle Castellaro, altura che domina i centri di Verezzi e Borgo a nord del borgo Crosa.

DATI AMBIENTALI

Il sito si colloca su un'altura che domina la costa presso Borgo zona mista a prato e bosco.

DATI IDENTIFICATIVI

La località **Castellaro**, in comune di Borgo Verezzi, ha riportato alla luce, nel corso degli anni sia materiale ceramico sia emergenze strutturali di varia natura fra cui una grotticella a pozzo. Il pianoro sommitale della collina in oggetto presenta una lunghezza di 150 m. ed è caratterizzato da muri sia legati con malta sia a secco non soltanto relativi alla sistemazione in fasce della zona ma anche, probabilmente, a frequentazioni di epoca protostorica. La maggior parte dei materiali rinvenuti provengono dalla zona Nord-Est ed Est dell'area in cui la visibilità a terra è più agevole anche per la limitata presenza arborea. Preponderante è la presenza di ceramica grezza di impasto locale con superfici lisciate e talvolta anche ingobbiate. Le forme attestate sono riferibili ad olle di varia tipologia, scodelle e probabilmente, visto lo spessore di alcuni frammenti, anche a *dolia* talvolta caratterizzati da orlo estroflesso. Gli elementi decorativi riconosciuti sono cordoni applicati, sia lisci che con ditate, incisioni oblique o verticali, unghiate con riporto di argilla stile "Rossiglione", che rimandano a contesti liguri della seconda età del Ferro. Nonostante le ricerche di natura non intensiva e sistematica sembra comunque possibile inquadrare il sito del Castellaro in un arco cronologico che va dal VI al III secolo a.C. con una probabile occupazione iniziale che, come accennato, si può far risalire alla prima età del Ferro.

DATI DI RISCHIO ARCHEOLOGICO

La grotta ha restituito materiali archeologici di indubbia importanza per cui si stima, per l'area posta nelle immediate vicinanze, un rischio archeologico medio-basso riferibile a frequentazioni pre e protostoriche.

DOCUMENTAZIONE FOTOGRAFICA



Località Castellaro presso Verezzi

DOCUMENTAZIONE BIBLIOGRAFICA DI INQUADRAMENTO

- V. Elefante, Loc. Castellaro (Verezzi), in *Archeologia in Liguria, Nuova serie, Volume 1, 2004-2005, Genova 2008, pp. 380-383.*
- M. Milanese, *Ceramiche grezze di età preromana*, in a c. di C. Varaldo, *Archeologia Urbana a Savona: scavi e ricerche nel complesso monumentale del Priamar*, I Materiali, Collezione di Monografie Preistoriche e Archeologiche, Bordighera-Savona 2001, 16-19.

SCHEDA DI PRESENZA ARCHEOLOGICA - UT 9

DATI AMMINISTRATIVI E LOCALIZZAZIONE GEOGRAFICA DEL SITO		
Località: Costaricca	Comune: Borgo Verezzi	Provincia: SAVONA
Quota s.l.m.: m. 15 ca.	Vincoli esistenti: nessuno	
DATI CARTOGRAFICI		
Coordinate geografiche: 445107,00 m E, 4889746,42 m N , fuso 32T L'UT si posiziona sul lungo mare, a nord della strada Aurelia, all'inizio di via Nazario Sauro.		
DATI AMBIENTALI		
La localizzazione del rinvenimento si trova attualmente nei pressi di un'area ortiva/ giardino vicino alla costa.		
DATI IDENTIFICATIVI		
<p>Presso un uliveto posto a breve distanza dalla vecchia stazione ferroviaria di Borgo Verezzi in località Costaricca (via Nazario Sauro) nel 1885 furono rinvenute, durante gli scavi per la costruzione di tre villette, due tombe: una alla cappuccina ed una ad inumazione in anfora. L'anfora, contenente lo scheletro di una giovane donna, non presentava tracce di corredo e destò molto scalpore fra gli studiosi dell'epoca. I disegni effettuati al momento del rinvenimento, pubblicati sia dall'Issel che dal Morelli, mostrano il cadavere inumato all'interno di un'anfora a corpo cilindrico tagliata al di sotto delle anse mentre gli arti inferiori sembra fossero protetti da frammenti di un'altra anfora dal corpo globulare. La tomba, oggi visibile presso il Museo Civico di Archeologia Ligure di Genova Pegli, conserva solo lo scheletro, l'anfora globulare priva di anse e la parte bassa dell'altro contenitore da trasporto privo di collo e anse. La sepoltura, viste le caratteristiche dei due manufatti, è databile fra la fine del III il IV secolo d.C.. L'anfora più grande è assimilabile alla tipologia di Africana II mentre quella globulare, iberica di importazione, sembra essere una di mezzo fra una Dressel 20 e 23. Difficile, data l'intensa urbanizzazione della zona di rinvenimento, dire se possa trattarsi di una tomba isolata o di una sepoltura inserita in un più ampio contesto di necropoli.</p> <p>Da quest'area sembrano provenire anche una serie di monete che, sebbene non rinvenute mediante indagini scientifiche, attestano la frequentazione della zona fra il II (monete di Antonino Pio e Commodo) e IV secolo d.C. (monete di Massenzio e dei Costantiniani).</p>		

DATI DI RISCHIO ARCHEOLOGICO

Il sito ha restituito materiali archeologici di indubbia importanza per cui si stima, per l'area posta nelle immediate vicinanze un rischio archeologico da alto a basso via via che ci si allontana dal luogo del rinvenimento.

DOCUMENTAZIONE FOTOGRAFICA

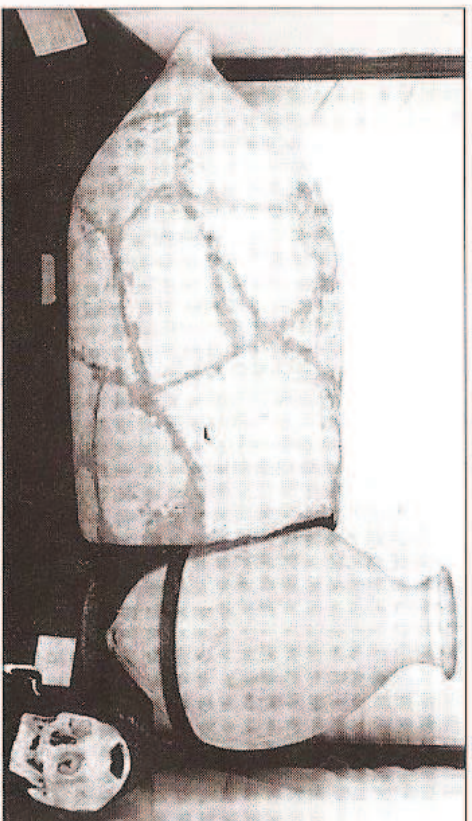

Resti della sepoltura tardoromana rinvenuta nel 1885 in località Costarica.



Disegno della sepoltura in anfora rinvenuta nel 1885 in località Costarica. (da Odetti 1996)

DOCUMENTAZIONE BIBLIOGRAFICA DI INQUADRAMENTO

B. Massabò, *L'età romana*, in B. Massabò a cura di, *Dalla villa al villaggio Corti: scavo di un sito archeologico di età romana e altomedievale lungo il metanodotto del Ponente ligure*, Genova 1999, p. 43.

G. Odetti, *Pietra Ligure e la Val Maremola dalla Preistoria alla Storia*, Pietra Ligure, 1996, p. 95.

SCHEDA DI PRESENZA ARCHEOLOGICA - UT 10

DATI AMMINISTRATIVI E LOCALIZZAZIONE GEOGRAFICA DEL SITO		
Località: Borgo	Comune: Borgo Veruzzi	Provincia: SAVONA
Quota s.l.m.: m.10 ca.	Vincoli esistenti: è vincolato il Santuario della Madonna del Buon Consiglio (codice vincolo 07/00010229)	
DATI CARTOGRAFICI		
Coordinate geografiche: 427660,81 m E, 4891235,03 m N , fuso 32T		
L'UT si posiziona nella piana di Borgo, presso il Santuario della Madonna del Buon Consiglio.		
DATI AMBIENTALI		
Il rinvenimento si colloca nei pressi del Santuario della Madonna del Buon Consiglio (già chiesa di S. Stefano).		
DATI IDENTIFICATIVI		
<p>Rinvenimento effettuato fra la fine del XIX secolo e gli inizi del XX presso la chiesa di S. Stefano (attuale Santuario della Madonna del Buon Consiglio) posta nelle vicinanze del percorso della via <i>Iulia Augusta</i> che probabilmente passava poco più a monte dell'edificio religioso. In un vicino terreno vennero rinvenuti alcuni frammenti di tegole, una delle quali recante un'iscrizione, una lucerna a disco con la raffigurazione di Mercurio databile agli inizi del III secolo d.C., anforacei e numerose monete di età imperiale databili fra il I e il IV secolo d.C. (asse senatorio di Nerone 54-68 d.C.; sestertio di Commodo 180-192 d.C.; <i>folllis</i> di Massenzio 306-312 d.C.; <i>semissae</i> di Costantino Magno 306-337 d.C.). Oltre ai reperti descritti, ad oggi andati quasi tutti perduti, da menzionare è un frammento del fusto di una piccola colonna in marmo oggi collocata all'esterno della chiesa di S. Stefano. Anche di fronte al cimitero, nel muro di confine collocato sul lato opposto della strada, sono inseriti frammenti di tegole e di ceramica tardoromana evidentemente rinvenuti nella zona.</p>		

DATI DI RISCHIO ARCHEOLOGICO

Il sito ha restituito materiali archeologici di indubbia importanza per cui si stima, per l'area, un rischio archeologico da alto a basso via via che ci si allontana dal luogo del rinvenimento.

DOCUMENTAZIONE FOTOGRAFICA

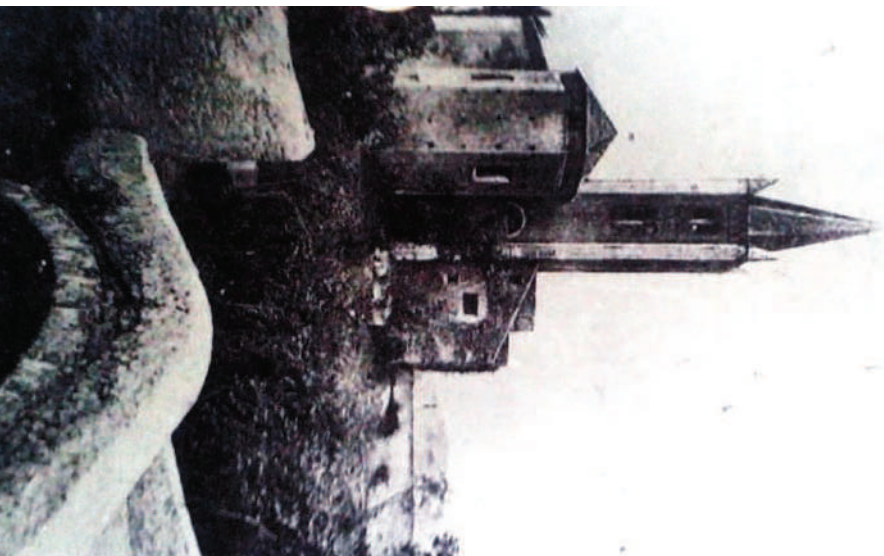

Una vecchia immagine della chiesa di S. Stefano già S. Pietro

DOCUMENTAZIONE BIBLIOGRAFICA DI INQUADRAMENTO

G. Odetti, *Pietra Ligure e la Val Maremola dalla Preistoria alla Storia*, Pietra Ligure, 1996, p. 96.

G. Nari, *Storia di Borgio e di Verezzi*, Ovada 1993. P. 43.

P. Puppo, *Pietra Ligure e la Val Maremola* in età romana, in G. Odetti a cura di, *Pietra Ligure e la Val Maremola dalla Preistoria alla Storia*, Pietra Ligure, 1996.

SCHEDA DI PRESENZA ARCHEOLOGICA - UT 11

DATI AMMINISTRATIVI E LOCALIZZAZIONE GEOGRAFICA DEL SITO		
Località: Crocetta	Comune: Pietra	Provincia: SAVONA
Quota s.l.m.: m. 8 ca.	Vincoli esistenti: nessuno	
DATI CARTOGRAFICI		
Coordinate geografiche: 443927,33 m E, 4889660,97 m N , fuso 32T		
L'UT si posiziona in località crocetta ove attualmente sorge un moderno campo da calcio.		
DATI AMBIENTALI		
Il sito è localizzato presso la piana di Borgio ma in comune di Pietra Ligure, ove adesso sorge un campo da calcio di recente costruzione.		
DATI IDENTIFICATIVI		
<p>Verso la fine del XIX secolo, in località Crocetta, alcune centinaia di metri ad ovest della chiesa di S. Stefano, oggi comune di Pietra Ligure, vennero rinvenute, durante lavori agricoli, due tombe di età romana delle quali, ad oggi, non è più possibile stabilire l'esatta collocazione. Poste molto vicine l'una all'altra sembra fossero del tipo ad incinerazione indiretta in cassetta laterizia. Il corredo di una comprendeva una lucerna e un vaso in vetro, mentre l'altra vasellame in ceramica e una lucerna. Nonostante le scarse notizie, per quanto conosciuto, le due tombe potrebbero datarsi fra il I e il II secolo d.C.. Per quanto detto, nonostante la mancanza evidente di indagini sufficientemente approfondite, non è da escludere, per la zona in questione, la presenza di una necropoli associabile ad un vicino stanziamento di epoca imperiale</p>		

DATI DI RISCHIO ARCHEOLOGICO

Il sito ha restituito materiali archeologici di indubbia importanza per cui si stima, per l'area, un rischio archeologico da alto a basso via via che ci si allontana dal presunto luogo del rinvenimento.

DOCUMENTAZIONE FOTOGRAFICA

DOCUMENTAZIONE BIBLIOGRAFICA DI INQUADRAMENTO

G. Nari, *Storia di Borgio e di Verezzi*, Ovada 1993, p. 43.

SCHEDA DI PRESENZA ARCHEOLOGICA - UT 12

DATI AMMINISTRATIVI E LOCALIZZAZIONE GEOGRAFICA DEL SITO		
Località: Piazza	Comune: Borgo Verezzi	Provincia: SAVONA
Quota s.l.m.: m. 194 ca.	Vincoli esistenti: vincolo architettonico puntuale (codice vincolo 07/00112006)	
DATI CARTOGRAFICI		
Coordinate geografiche: 444923,80 m E, 4890737,45 m N , fuso 32T		
L'UT si posiziona al centro del quartiere di Piazza presso Verezzi sul lato nord dell'omonima piazza.		
DATI AMBIENTALI		
La chiesa si trova al centro del borgo di Piazza, Verezzi.		
DATI IDENTIFICATIVI		
La chiesa di Sant'Agostino , assieme alla prospiciente omonima piazza, si colloca presso il borgo Piazza. Risalente probabilmente al XIV secolo è a navata unica con volta a botte e presenta caratteristiche architettoniche estremamente semplici ed essenziali.		

DATI DI RISCHIO ARCHEOLOGICO

Il complesso architettonico è di indubbia rilevanza storico artistica, sottoposto a vincolo architettonico puntuale.

DOCUMENTAZIONE FOTOGRAFICA



La chiesa di S. Agostino a Borgo Piazza, Verezzi.

DOCUMENTAZIONE BIBLIOGRAFICA DI INQUADRAMENTO

<http://www.parrochiasanmartinoborgioverezzi.org/sant-agostino.html>

SCHEDA DI PRESENZA ARCHEOLOGICA - UT 13

DATI AMMINISTRATIVI E LOCALIZZAZIONE GEOGRAFICA DEL SITO		
Località: Crosa	Comune: Borgo Verezzi	Provincia: SAVONA
Quota s.l.m.: m. 266 ca.	Vincoli esistenti: Vincolo Architettonico Puntuale (codice vincolo 07/00112011)	
DATI CARTOGRAFICI		
Coordinate geografiche: 44°52'86,12 m E 48°08'18,82 m N , fuso 32T L'UT si posiziona a sud-est del borgo di Crosa presso Verezzi.		
DATI AMBIENTALI		
La chiesa si colloca lungo il crinale sud dell'altopiano dell'Orera sul limite di un'area boschiva posta a nord.		
DATI IDENTIFICATIVI		
<p>Nel 1625 la popolazione di Verezzi eresse la chiesa di San Martino Vescovo probabilmente costruita su un precedente edificio di origine benedettina detto "Cà dei Frati" con annessa chiesa anche questa verosimilmente dedicata a S. Martino visto che nelle visite apostoliche del 1585-1586 fatte da Niccolò Mascardi per Verezzi si richiede che alla chiesa di S. Martino siano intonacate ed imbiancate le pareti, sia ricostruita una sacrestia più comoda e sia ristrutturata la casa parrocchiale. Si dispone anche l'immediata demolizione dell'altare di S. Martino. Altari della chiesa censiti nell'occasione: Maggiore, Nostra Signora, S. Bernardo, S. Martino. L'edificio religioso si presenta a navata unica con quattro cappelle laterali e altare maggiore in stile barocco. Il campanile, restaurato recentemente, è stato riportato allo stato costruttivo originale. Fra le opere più significative ricordiamo la tela dell'abside raffigurante San Martino di Tours, patrono di Verezzi, una statua dello stesso santo e il pulpito in pietra di Verezzi datato al 1652. Pregevoli anche i disegni e i rilievi presenti sull'altar maggiore.</p>		

DATI DI RISCHIO ARCHEOLOGICO

Il complesso architettonico è di indubbia rilevanza storico artistica, sottoposto a vincolo architettonico puntuale.

DOCUMENTAZIONE FOTOGRAFICA



La chiesa di S. Martino a Verezzi.

DOCUMENTAZIONE BIBLIOGRAFICA DI INQUADRAMENTO

L. Tacchella, *Le visite apostoliche alla diocesi di Albenga (1585-1586)*, in “Rivista ingauna e Intemelia”. N.s., aa. XXXI-XXXIII, 1976-1978, n. 1-4, p. 116.

G. Nari, *Borgio Verezzi, storia, tradizioni, cultura, turismo*, Borgio Verezzi 1998, p. 42.

SCHEDA DI PRESENZA ARCHEOLOGICA - UT 14

DATI AMMINISTRATIVI E LOCALIZZAZIONE GEOGRAFICA DEL SITO		
Località: Crosa	Comune: Borgo Verezzi	Provincia: SAVONA
Quota s.l.m.: m. 265 ca.	Vincoli esistenti: Vincolo Architettonico Puntuale (codice vincolo 07/00112010)	
DATI CARTOGRAFICI		
Coordinate geografiche: 445271,87 m E, 4890825,58 m N , fuso 32T		
L'UT si posiziona a sud-est del borgo di Crosa presso Verezzi, nei pressi della chiesa di S. Martino Vescovo.		
DATI AMBIENTALI		
La chiesa si colloca lungo il crinale sud dell'altopiano dell'Orera sul limite di un'area boschiva posta a nord.		
DATI IDENTIFICATIVI		
<p>Vicino alla chiesa di San Martino Vescovo si colloca anche il Santuario di Santa Maria Maddalena (Maria Regina Mundi). Edificata nei primi anni del 1600 si presenta ad un'unica navata in stile barocco e, agli inizi del XVII secolo è anche citata nei libri della <i>fabbriceria</i> della Parrocchia assieme alla chiesa di S. Agostino. Venne restaurata ne 1957. Probabilmente prima del XVII secolo esisteva già una chiesa della confraternita di S. Maria Maddalena visto che nelle visite apostoliche del 1585-1586 si intima di rifare le finestre in vetro o in tela e di ridurre la mensa alla debita misura prima di celebrare.</p>		

DATI DI RISCHIO ARCHEOLOGICO

Il complesso architettonico è di indubbia rilevanza storico artistica, sottoposto a vincolo architettonico puntuale.

DOCUMENTAZIONE FOTOGRAFICA



La chiesa di S. Maria Maddalena (*Regina Mundi*) a Verezzi.



L'interno della chiesa di S. Maria Maddalena (*Regina Mundi*) a Verezzi.

DOCUMENTAZIONE BIBLIOGRAFICA DI INQUADRAMENTO

L. Tacchella, *Le visite apostoliche alla diocesi di Albenga (1585-1586)*, in "Rivista ingauna e Intemelia". N.s., aa. XXXI-XXXIII, 1976-1978, n. 1-4, p. 116.

SCHEDA DI PRESENZA ARCHEOLOGICA - UT 15

DATI AMMINISTRATIVI E LOCALIZZAZIONE GEOGRAFICA DEL SITO		
Località: Crosa	Comune: Borgo Verezzi	Provincia: SAVONA
Quota s.l.m.: m. 266 ca.	Vincoli esistenti: Vincolo Architettonico Puntuale (codice vincolo 07/00112009)	
DATI CARTOGRAFICI		
Coordinate geografiche: 44°52'22,77" m E, 48°08'73,62" m N , fuso 32T L'UT si posiziona a sud-est del borgo di Crosa presso Verezzi, vicino alla chiesa di S. Martino Vescovo.		
DATI AMBIENTALI		
Il mulino si colloca lungo il crinale sud dell'altopiano dell'Orera sul limite di un'area boschiva posta a nord.		
DATI IDENTIFICATIVI		
Mulino Fenicio		
<p>La struttura è collocata sul crinale dell'Orera vicino alla chiesa di San Martino. Si trattava di un mulino caratterizzato da pale motrici poste all'interno della parte superiore del torrione che, grazie all'azione del vento passante per delle apposite finestrelle, poteva avere un moto continuo indipendentemente dalla direzione delle correnti. Il movimento veniva quindi trasmesso alla macina, posta al piano inferiore, mediante ruote dentate in legno. Tale sistema poteva sfruttare qualsiasi tipo di vento senza mai fermarsi. Sembra che tale tipologia meccanica sia stata concepita in Fenicia e poi importata a Cartagine, in Spagna e Italia e che in Europa esistano ad oggi solo altre due costruzioni simili una in Spagna e una in Sicilia. Resta molto difficile proporre una cronologia attendibile della struttura.</p>		

DATI DI RISCHIO ARCHEOLOGICO

La struttura architettonica è di indubbia rilevanza storico artistica, sottoposta a vincolo architettonico puntuale.

DOCUMENTAZIONE FOTOGRAFICA



Il "mulino fenicio" a Verezzi

DOCUMENTAZIONE BIBLIOGRAFICA DI INQUADRAMENTO

G. Nari, *Borgio Verezzi, storia, tradizioni, cultura, turismo*, Borgio Verezzi 1998, pp. 55,56.

SCHEDA DI PRESENZA ARCHEOLOGICA - UT 16

DATI AMMINISTRATIVI E LOCALIZZAZIONE GEOGRAFICA DEL SITO		
Località: Crosa	Comune: Borgo Verezzi	Provincia: SAVONA
Quota s.l.m.: m. 236 ca.	Vincoli esistenti: Vincolo Architettonico Puntuale (codice vincolo 07/00112012)	
DATI CARTOGRAFICI		
Coordinate geografiche: 444803,03 m E, 4890942,65 m N , fuso 32T		
L'UT si posiziona a ovest del centro di Crosa, sulla strada che porta verso la località Bracciale e Gorra.		
DATI AMBIENTALI		
La chiesetta si posiziona in aperta campagna, costeggiata solo dalla strada che conduce alla località di Bracciale e Gorra.		
DATI IDENTIFICATIVI		
<p>La cappella della Madonna dei Campi, posta sulla strada che da Verezzi Porta a Gorra, è particolarmente amata dagli abitanti locali. Da alcuni studi effettuati negli anni passati si è realizzato essere stata eretta sui resti di una probabile costruzione di XI secolo. Ancora nel XVII secolo era parte integrante della torre dei Sassetti, posta entro la cinta muraria della torre stessa, sede del capitano al servizio della famiglia dei Del Carretto di finale cui Verezzi, per un periodo, fu assoggettata. Sull'architrave della porta di ingresso è scolpita la data di fondazione: 1606. Pregevole è il rivestimento in mattoni della copertura dell'abside e il tipico campanile a bifora. La piccola chiesa è stata restaurata nella seconda metà del secolo scorso.</p>		

DATI DI RISCHIO ARCHEOLOGICO

Il complesso architettonico è di indubbia rilevanza storico artistica, sottoposto a vincolo architettonico puntuale.

DOCUMENTAZIONE FOTOGRAFICA



La piccola cappella della Madonna dei Campi.

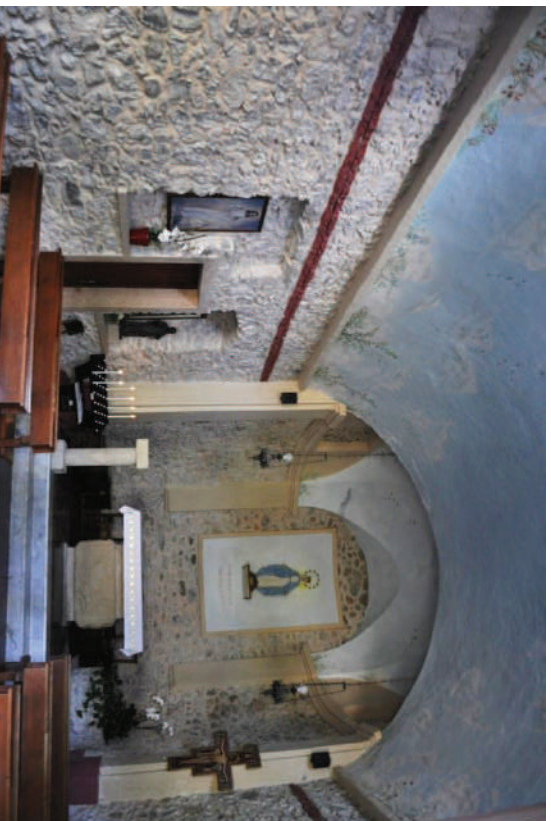

L'interno della piccola cappella della Madonna dei Campi.

DOCUMENTAZIONE BIBLIOGRAFICA DI INQUADRAMENTO

<http://www.parrochiasanmartinoborgoverezzi.org/cappella-dei-campi.html>

SCHEDA DI PRESENZA ARCHEOLOGICA - UT 17

DATI AMMINISTRATIVI E LOCALIZZAZIONE GEOGRAFICA DEL SITO		
Località: Crocetta, Borgo	Comune: Borgo Veruzzi	Provincia: SAVONA
Quota s.l.m.: m. 10 ca.	Vincoli esistenti: Vincolo Architettonico Puntuale (codice vincolo 07/00010229)	
DATI CARTOGRAFICI		
Coordinate geografiche: 444037,15 m E, 4889851,95 m N , fuso 32T L'UT si posiziona ad ovest del centro di Borgo.		
DATI AMBIENTALI		
La chiesa si colloca nella piana di Borgo attualmente molto urbanizzata.		
DATI IDENTIFICATIVI		
<p>Il Santuario della Madonna del Buon Consiglio è tradizionalmente riconosciuto come il primo edificio cristiano della zona. La cultura locale vuole che tale edificio sia stato costruito sui resti di un tempio pagano edificato presso la <i>statio</i> romana del Pullopice . Il tempio romano attorno al VI-VII secolo potrebbe essere stato trasformato in chiesa cristiana: aspetto confermato dagli affreschi in stile bizantino ancora visibili sulla parete nord-ovest del santuario da associarsi, per tipologia costruttiva e per evidenti rapporti stratigrafici, ad una costruzione originale. Nel corso del IX secolo l'edificio passò in mano ai monaci benedettini di San Pietro in Varatella e si diede così inizio al complesso architettonico attuale all'epoca dedicato a San Pietro. La scansione interna è suddivisa in tre navate su uno stile romano-gotico con colonne circolari in pietra e capitelli cubici di XIII secolo. Il campanile originale, probabilmente realizzato nel 1076, è stato restaurato più volte nei secoli successivi. In stile gotico, riferibile al XIV secolo, presenta due ordini di bifore sui quali poggia una cuspide piramidale. L'interno della chiesa venne affrescato attorno al XIV e XV secolo; nel 1453 la chiesa venne eretta a Rettoria e nuovamente ingrandita. Nel 1585-1586, durante le visite apostoliche, si richiese di riparare il tetto e di chiudere i sepolcri nel pavimento con doppia pietradella chiesa; si dispose inoltre di deviare le acque del canale che scorre nei pressi della chiesa e della sacrestia e di chiudere il cimitero per evitare che vi entrino animali. Nell'occasione si concesse anche di poter tenere in estate, nonostante il pericolo di incursioni dei Turchi, il tabernacolo con il S.S. Sacramento a patto che le chiavi restassero solo nelle mani del parroco. Gli altari nominati sono: Maggiore, S. Sebastiano, Maria Vergine, S. Pietro. Nel 1688 l'abside rettangolare venne riedificata in forma ottagonale. L'altare maggiore, attualmente in stile barocco, fu costruito nel 1721. Notevole la pala lignea un tempo presente all'interno della chiesa ed attualmente esposta presso la pinacoteca di Savona raffigurante La Pietà. L'edificio religioso mantenne la dedica originale fino al 1808 quando divenne oratorio di S. Stefano in quanto centro di raccolta dell'omonima confraternita. Ancora nel 1960 papa Giovanni XXIII eresse il tempio a Santuario in onore della Madonna del Buon Consiglio la cui effigie era da secoli venerata dagli abitanti di Borgo. Gli ultimi restauri furono fatti fra il 1937 e il 1964 dal prevosto Giacomo Pissarello.</p>		

DATI DI RISCHIO ARCHEOLOGICO

Il complesso architettonico è di indubbia rilevanza storico artistica, sottoposto a vincolo architettonico puntuale.

DOCUMENTAZIONE FOTOGRAFICA

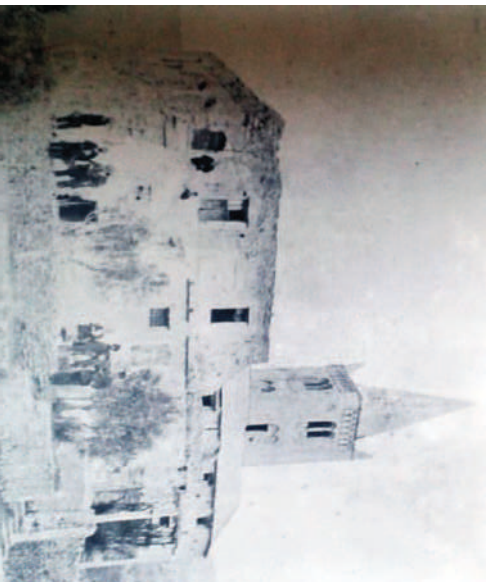

. Un'immagine della chiesa di S. Stefano prima del restauro.



La chiesa della Madonna del Buon Consiglio presso Borgo.

DOCUMENTAZIONE BIBLIOGRAFICA DI INQUADRAMENTO

N. Lamboglia, *I monumenti medievali della Liguria di Ponente*, Torino 1970 p. 117.

G. Nari, *Borgio Verezzi, storia, tradizioni, cultura, turismo*, Borgio Verezzi 1998, pp. 36-39.

L. Tacchella, *Le visite apostoliche alla diocesi di Albenga (1585-1586)*, in "Rivista ingauna e Intemelia". N.s., aa. XXXI-XXXIII, 1976-1978, n. 1-4, p. 116.

SCHEDA DI PRESENZA ARCHEOLOGICA - UT 18

DATI AMMINISTRATIVI E LOCALIZZAZIONE GEOGRAFICA DEL SITO		
Località: Borgo	Comune: Borgo Verezzi	Provincia: SAVONA
Quota s.l.m.: m. 15 ca.	Vincoli esistenti: Vincolo Architettonico Puntuale (codice vincolo 07/00112007)	
DATI CARTOGRAFICI		
Coordinate geografiche: 44°22'0,89 m E 48°59'12,05 m N , fuso 32T		
L'UT si posiziona ad ovest del centro di Borgo, in via Santuario della Madonna del Buon Consiglio.		
DATI AMBIENTALI		
La torre si colloca attualmente in zona urbanizzata.		
DATI IDENTIFICATIVI		
<p>Questa torre venne costruita nel 1564, con la consulenza di certo Antonio Roderio inviato da Genova, per difendere il borgo dalla continue scorrerie "barbariche". Attualmente adattato ad abitazione, presenta una pianta rettangolare su tre piani con tetto a terrazzo leggermente sporgente e caditoie. L'intonaco originale sembra abbastanza ben conservato nonostante le abitazioni addossatesi nei secoli.</p>		

DATI DI RISCHIO ARCHEOLOGICO

Il complesso architettonico è di indubbia rilevanza storico artistica, sottoposto a vincolo architettonico puntuale.

DOCUMENTAZIONE FOTOGRAFICA



La torre presso via Santuario Madonna del Buon Consiglio.

DOCUMENTAZIONE BIBLIOGRAFICA DI INQUADRAMENTO

C. Perogalli a cura di, I castelli della Liguria, vol.1., Genova 1972, pp. 330, 331.

SCHEDA DI PRESENZA ARCHEOLOGICA - UT 19

DATI AMMINISTRATIVI E LOCALIZZAZIONE GEOGRAFICA DEL SITO		
Località: Borgo	Comune: Borgo Verezzi	Provincia: SAVONA
Quota s.l.m.: m. 29 ca.	Vincoli esistenti: Vincolo Architettonico Puntuale (codice vincolo 07/00112008)	
DATI CARTOGRAFICI		
Coordinate geografiche: 444306,62 m E, 4889949,47 m N , fuso 32T L'UT si posiziona nel centro storico di Borgo.		
DATI AMBIENTALI		
La chiesa si colloca attualmente nel centro storico di Borgo quindi in una zona già urbanizzata in antico.		
DATI IDENTIFICATIVI		
<p>La chiesa dedicata a San Pietro Apostolo (chiesa parrocchiale) venne edificata in luogo del più antico castello-fortezza di <i>Burgum Albinganum</i> fatto edificare dalla Repubblica di Genova nel 1588. La costruzione dell'edificio religioso iniziò il giorno 12 Luglio 1789 e terminò nel 1808. I muri perimetrali della chiesa sono gli stessi del vecchio forte, solo il perimetrale nord venne abbattuto per far posto all'abside della chiesa. La facciata è in chiaro stile neoclassico con un portone centrale contornato da quattro colonne e lesene in stile corinzio; ai lati due campanili sovrastano la visione frontale dell'edificio. La chiesa si presenta a navata unica con al centro l'altar maggiore e sei cappelle laterali. Fra le opere di maggior pregio si ricordano il coro scolpito in legno dall'artista Perasso, la tela del 1669 raffigurante san Pietro che riceve le chiavi e le statue in legno di San Pietro (1700 ca.) e della Madonna opera del 1832 del Murialdo. Si ricorda anche la presenza di un organo W.G. Trince costruito nel 1890.</p>		

DATI DI RISCHIO ARCHEOLOGICO

Il complesso architettonico è di indubbia rilevanza storica artistica, sottoposto a vincolo architettonico puntuale.

DOCUMENTAZIONE FOTOGRAFICA



La chiesa di S. Pietro Apostolo nel centro storico di Borgo.

DOCUMENTAZIONE BIBLIOGRAFICA DI INQUADRAMENTO

G. Nari, *Borgio Verezzi, storia, tradizioni, cultura, turismo*, Borgio Verezzi 1998, pp. 40, 41.

SCHEDA DI PRESENZA ARCHEOLOGICA - UT 20

DATI AMMINISTRATIVI E LOCALIZZAZIONE GEOGRAFICA DEL SITO		
Località: Borgio	Comune: Borgio Verezzi	Provincia: SAVONA
Quota s.l.m.: m. 15 ca.	Vincoli esistenti: Vincolo Architettonico Puntuale (codice vincolo 07/00209631)	
DATI CARTOGRAFICI		
Coordinate geografiche: 445206,64 m E, 4889777,38 m N , fuso 32T L'UT si posiziona a nord della strada Aurelia sul lungomare, in via della Cornice,		
DATI AMBIENTALI		
La villa, con ampio giardino, si colloca attualmente in zona urbanizzata.		
DATI IDENTIFICATIVI		
Una vera curiosità di Borgio è senza dubbio la così detta " Villa Saracena ", una costruzione che spicca tra le tante ville e villette erette dall'inizio del secolo scorso. In verità il suo vero nome è Villa Rostain, ma le inconfondibili caratteristiche orientali hanno spinto gli abitanti di Borgio a darle questo nome. Costruita in una magnifica posizione a due passi dal mare, Villa Rostain è stata decorata dal pittore torinese Ulisse Bill e già all'epoca era considerata un'opera d'arte, tanto da venire ricordata in varie riviste d'architettura.		

DATI DI RISCHIO ARCHEOLOGICO

Il complesso architettonico è di indubbia rilevanza storico artistica, sottoposto a vincolo architettonico puntuale.

DOCUMENTAZIONE FOTOGRAFICA



. La così detta "villa Saracena" a Borgo

DOCUMENTAZIONE BIBLIOGRAFICA DI INQUADRAMENTO

SCHEDA DI PRESENZA ARCHEOLOGICA - UT 21

DATI AMMINISTRATIVI E LOCALIZZAZIONE GEOGRAFICA DEL SITO		
Località: Crosa	Comune: Borgo Verezzi	Provincia: SAVONA
Quota s.l.m.: m. 269 ca.	Vincoli esistenti: Vincolo Architettonico Puntuale (codice vincolo 07/00209632)	
DATI CARTOGRAFICI		
Coordinate geografiche 44°53'05,81 m E, 48°08'17,24 m N , fuso 32T		
L'UT si posiziona ad est del borgo di Crosa, in adiacenza della chiesa di S. Martino.		
DATI AMBIENTALI		
Il Cimitero si colloca lungo il crinale sud dell'altopiano dell'Orea sul limite di un'area boschiva posta a nord.		
DATI IDENTIFICATIVI		
Si tratta del cimitero posto in adiacenza della chiesa di S. Martino e per questo legato, evidentemente, alla storia del monumento. (si veda la U.T. 12)		

DATI DI RISCHIO ARCHEOLOGICO

Il complesso architettonico è di indubbia rilevanza storico artistica, sottoposto a vincolo architettonico puntuale.

DOCUMENTAZIONE FOTOGRAFICA



Verezzi, Località Crosa, Cimitero.

DOCUMENTAZIONE BIBLIOGRAFICA DI INQUADRAMENTO

SCHEDA DI PRESENZA ARCHEOLOGICA - UT 22

DATI AMMINISTRATIVI E LOCALIZZAZIONE GEOGRAFICA DEL SITO		
Località: Crosa	Comune: Borgo Verezzi	Provincia: SAVONA
Quota s.l.m.: m. 253 ca.	Vincoli esistenti: Vincolo Architettonico Puntuale (codice vincolo 07/00209633)	
DATI CARTOGRAFICI		
Coordinate geografiche: 445175,73 m E, 4890863,78 m N , fuso 32T L'UT si posiziona fra il borgo Crosa e la chiesa di S. Martino.		
DATI AMBIENTALI		
Il selciato si colloca in un'area solo parzialmente urbanizzata sul limitare di una zona di campagna		
DATI IDENTIFICATIVI		
Si tratta di un sentiero selciato (Crosa da Borgata Crosa a Borgata Chiesa) con ciottoli e pietra locale che dal borgo Crosa porta alla chiesa di San Martino.		

DATI DI RISCHIO ARCHEOLOGICO

Il selciato in questione è stato giudicato di indubbia rilevanza storica e per questo sottoposto a vincolo architettonico puntuale.

DOCUMENTAZIONE FOTOGRAFICA



Crosa, da località Crosa a località Chiesa.

DOCUMENTAZIONE BIBLIOGRAFICA DI INQUADRAMENTO

SCHEDA DI PRESENZA ARCHEOLOGICA - UT 23

DATI AMMINISTRATIVI E LOCALIZZAZIONE GEOGRAFICA DEL SITO		
Località: Crosa	Comune: Borgo Verezzi	Provincia: SAVONA
Quota s.l.m.: m. 225 ca.	Vincoli esistenti: Nessuno	
DATI CARTOGRAFICI		
Coordinate geografiche: 444825,64 m E, 4890905,17 m N , fuso 32T		
L'UT si posiziona all'ingresso della borgata di Crosa, a sud della Cappella della Madonna dei Campi.		
DATI AMBIENTALI		
La torre con abitazione annessa si colloca in ambiente campestre sulla strada che da borgo Piazza di Verezzi porta al borgo Crosa.		
DATI IDENTIFICATIVI		
<p>La torre dovette essere sede, all'inizio del XIII secolo e per un periodo abbastanza limitato, del capitano al servizio della famiglia dei Del Carretto di Finale. La struttura attuale, tipologicamente del tutto simile a quella di Borgo (via Santuario della N.S. del Buon Consiglio, UT 18), sembrerebbe da riferirsi ad una costruzione più recente (XVI secolo ?). Adesso di proprietà privata, sita all'ingresso del borgo Crosa, presenta una pianta rettangolare con base a scarpa e parapetto superiore aggettante su mensoloni. Sul lato sud si aprono attualmente due porte realizzate a spacco mentre ad est è presente un'abitazione costruita in appoggio. Sembra che ancora nel XVII secolo la struttura fosse cinta da mura entro le quali era contenuta anche la vicina cappella della Madonna dei Campi.</p>		

DATI DI RISCHIO ARCHEOLOGICO

Il complesso architettonico, sebbene non sottoposto a vincolo architettonico, è da considerarsi di indubbia rilevanza storico artistica.

DOCUMENTAZIONE FOTOGRAFICA



La torre dei Sasseti

DOCUMENTAZIONE BIBLIOGRAFICA DI INQUADRAMENTO

<http://www.parrochiasanmartinoborgioverezzi.org/cappella-dei-campi.html>

C. Perogalli a cura di, I castelli della Liguria, vol.1., Genova 1972, p. 331.

Augusto Pampaloni

